เอกสารแนบที่ 2.24
โครงการพัฒนาระบบสุขภาพเมืองแร่ปลอดภัย ห่วงใยประชาชน
ตำบลน้ำโจ้ ประจำปี 2566

สรุปผลการดำเนินงาน
โครงการกิจกรรมสุขภาพเหมืองแร่ปลอดภัย ห่วงใยประชาชน
ตำบลน้ำโจ้ ประจำปี ๒๕๖๖



สนับสนุนโดย กองทุนเฝ้าระวังสุขภาพ บริษัทปูนซิเมนต์ไทยจำกัด (ลำปาง)

โครงการกรมสุขภาพเมืองแร่ปลอดภัย ห่วงใยประชาชนตำบลน้ำโจ้ว ประจำปี ๒๕๖๖

หลักการและเหตุผล

บริษัทปูนซิเมนต์ไทย (ลำปาง) จำกัด ได้รับอนุญาตประทานบัตรเหมืองแร่ ชนิดแร่ดินอุตสาหกรรมชนิด ดินซิเมนต์ในเขตตำบลน้ำโจ้ว ประทานบัตรที่ ๓๐๔๙๐/๑๖๐๔๙ มีอายุ ๒๒ ปี นับตั้งแต่วันที่ ๒๙ สิงหาคม ๒๕๕๖ ถึงวันที่ ๒๙ สิงหาคม ๒๕๗๘ จึงมีการจัดสรรงบประมาณเข้ากองทุนเฝ้าระวังสุขภาพ เพื่อใช้ในการเฝ้าระวัง สุขภาพของชุมชนโดยรวม พร้อมทั้งได้จัดทำโครงการที่เกี่ยวข้องกับการเฝ้าระวังสุขภาพของประชาชนที่มีโอกาส เสี่ยงการเกิดโรคจากการประกอบกิจการเหมืองแร่ โดยมีการจัดตั้งคณะกรรมการมวลชนสัมพันธ์โครงการเหมือง แร่ฯ เป็นผู้บริหารจัดการกองทุน โดยมีหมู่บ้านเป้าหมายจำนวน ๓ หมู่บ้าน ประกอบด้วยบ้านม่อนแสนศรี หมู่ที่ ๖ บ้านป่าจำ หมู่ที่ ๒ และบ้านแม่ปุง หมู่ที่ ๗ ซึ่งจากการทำโครงการกรมสุขภาพตำบลน้ำโจ้ว ในปี ๒๕๖๕ โดยจัดให้มีการตรวจคัดกรอง X-ray ในประชาชนอายุ ๒๐ ปีขึ้นไปเพื่อคัดกรองและค้นหาผู้ป่วยที่มีปัญหา โรคระบบทางเดินหายใจ เพื่อเป็นบริการในชุมชนให้มีการเข้าถึงการตรวจได้ง่าย จากการดำเนินการ X-ray ปอด พบว่าบ้านป่าจำ หมู่ที่ ๒ จำนวน ๕๔๕ ราย พบผลผู้ที่มีปอดผิดปกติ จำนวน ๒๗ ราย สงสัยเป็นโรควัณโรค จำนวน ๒ ราย บ้านแม่ปุง หมู่ที่ ๗ จำนวน ๕๓๓ ราย พบผลผู้ที่มีปอดผิดปกติ จำนวน ๔๕ ราย สงสัยเป็นโรควัณโรค จำนวน ๒ ราย และบ้านม่อนแสนศรี หมู่ที่ ๖ จำนวน ๓๘๕ ราย พบผลผู้ที่มีปอดผิดปกติ จำนวน ๔๑ ราย สงสัยเป็นโรควัณโรค จำนวน ๒ ราย และได้จัดหาวัสดุการแพทย์เนื่องจากชุมชนมีไม่พอใช้ในการคัดกรองโรค จัดทำห้อง Clean Room เพื่อรองรับปัญหาฝุ่นละอองขนาดเล็ก PM ๒.๕ ในพื้นที่ตำบลน้ำโจ้ว

เพื่อเป็นการป้องกันและเฝ้าระวังปัญหาฝุ่นละอองจากการทำเหมืองแร่ของบริษัทปูนซิเมนต์ไทย (ลำปาง) จำกัด กองทุนเฝ้าระวังสุขภาพประชาชนตำบลน้ำโจ้ว จึงได้จัดทำโครงการกรมสุขภาพเมืองแร่ปลอดภัย ห่วงใยประชาชนตำบลน้ำโจ้ว ประจำปี ๒๕๖๖ เพื่อให้ประชาชนกลุ่มเป้าหมายในเขตพื้นที่ได้รับการคัดกรอง สุขภาพและได้รับการตรวจสุขภาพ และเพื่อจัดหาวัสดุการแพทย์ให้แก่ประชาชนในพื้นที่เป้าหมายเนื่องจากวัสดุ อุปกรณ์ทางการแพทย์มีไม่เพียงพอในการคัดกรองโรคในชุมชน

วัตถุประสงค์

๑. เพื่อรณรงค์สร้างความตระหนักในการส่งเสริมสุขภาพของประชาชน
๒. เพื่อให้ประชาชนกลุ่มเป้าหมายในเขตพื้นที่ได้รับการคัดกรองสุขภาพและได้รับการตรวจสุขภาพ
๓. เพื่อให้ประชาชนได้ทราบถึงความเสี่ยงต่อการเกิดโรคของตนเอง และมีการปรับเปลี่ยนพฤติกรรมที่ถูกต้อง เหมาะสม ลดการเกิดโรคต่างๆที่จะตามมา ส่งเสริมให้มีคุณภาพชีวิตที่ดี
๔. เพื่อจัดหาวัสดุทางการแพทย์ในการคัดกรองโรคไม่ติดต่อในชุมชนพื้นที่เป้าหมาย

เป้าหมาย

๑. กิจกรรมคัดกรองโรคระบบทางเดินหายใจ

- ประชาชนบ้านม่อนแสนศรี จำนวน ๒๐๐ คน
- ประชาชนบ้านป่าจำ จำนวน ๑๐๐ คน
- ประชาชนบ้านแม่ปุง จำนวน ๑๐๐ คน

๒. จัดหาวัสดุการแพทย์

- บ้านม่อนแสนศรี หมู่ที่ ๖
- บ้านป่าจำ หมู่ที่ ๒
- บ้านแม่ปุง หมู่ที่ ๗

ระยะเวลา ในการดำเนินการ

วันที่ ๒๔ ธันวาคม ๒๕๖๖

สถานที่

เทศบาลตำบลน้ำโจ้ อำเภอแม่ทะ จังหวัดลำปาง

วิธีการดำเนินงาน

1. จัดทำโครงการเพื่อขออนุมัติ
2. ประชุมคณะกรรมการกองทุนเพื่อระวังสุขภาพเพื่อเตรียมความพร้อมในการจัดกิจกรรม
3. ประสานพื้นที่ เครือข่ายสร้างสุขภาพทุกชมรม
4. กิจกรรมในงานมหกรรมรวมพลังสร้างสุขภาพตำบลน้ำโจ้
 - 4.1 X-ray ปอด ตรวจสุขภาพเบื้องต้น ประชาชนกลุ่มเสี่ยงบ้านม่อนแสนศรี บ้านป่าจำ และบ้านแม่ปุง จำนวน 300 คน
 - 4.2 จัดบูทนิทรรศการ ประกอบด้วย กลุ่มวิสาหกิจชุมชน กลุ่มเกษตรกรตำบลน้ำโจ้ และสมุนไพรรักษาโรค
 - 4.3 การแสดงเต้นบาสโลปของ تیمเต้นบ้านแม่ปุง
5. การจัดหาวัสดุการแพทย์ ประกอบด้วย เครื่องวัดความดัน เครื่องเจาะน้ำตาล ให้แก่บ้านป่าจำ บ้านม่อนแสนศรี และบ้านแม่ปุง
6. ประชุมคณะกรรมการกองทุนเพื่อระวังสุขภาพเพื่อสรุปและประเมินการจัดทำโครงการ
7. สรุปประเมินผลการดำเนินงานเป็นรูปเล่ม แจกให้กับหน่วยงานที่เกี่ยวข้อง

งบประมาณ

- 45040
๑. ค่า X-ray ปอด ตรวจสอบสภาพเบื้องต้น จำนวน ๕๐๐ คน ๆ ละ ๓๒๐ บาท เป็นเงิน ๑๖๐,๐๐๐ บาท ✓
 ๒. ค่าจัดบุทนิทรรศการ เป็นเงิน ๕,๕๐๐ บาท
 - กลุ่มวิสาหกิจชุมชน ๔ กลุ่ม ๆ ละ ๕๐๐ บาท เป็นเงิน ๒,๐๐๐ บาท
 - กลุ่มเกษตรตำบลน้ำโจ้ ๑ กลุ่ม ๆ ละ ๕๐๐ บาท เป็นเงิน ๕๐๐ บาท
 - กลุ่มสมุนไพร และแพทย์แผนไทย (กิจกรรมนวด ปอกเข้า ประคบ แช่มือ แช่เท้า) เป็นเงิน ๓,๐๐๐ บาท
 ๓. ค่าสนับสนุนการแสดงเต้นบาสโลปของบ้านแม่ปุง หมู่ที่ ๗ เป็นเงิน ๑,๐๐๐ บาท
 ๔. ค่าเวทีและเครื่องเสียง เป็นเงิน ๕,๐๐๐ บาท ✓
 ๕. ค่าตอบแทนพิธีกร ๕๐๐ บาท ✓
 ๖. ค่าป้ายไว้นิลโครงการ ขนาด ๖ เมตร x ๓ เมตร เป็นเงิน ๑,๘๐๐ บาท ✓
 ๗. ค่าน้ำดื่มและน้ำแข็ง เป็นเงิน ๒,๐๐๐ บาท ✓
 ๘. ค่าอาหารว่างพร้อมเครื่องดื่ม จำนวน ๕๐๐ ชุด ๆ ละ ๓๕ บาท เป็นเงิน ๑๗,๕๐๐ บาท ✓
 ๙. ค่าอาหารกลางวัน จำนวน ๓๐ ชุด ๆ ละ ๕๐ บาท เป็นเงิน ๑,๕๐๐ บาท ✓
 ๑๐. ค่าวัสดุอุปกรณ์การแพทย์
 - เครื่องวัดความดันโลหิต จำนวน ๓ เครื่อง ๆ ละ ๒,๕๐๐ บาท เป็นเงิน ๗,๕๐๐ บาท ✓
 - เครื่องเจาะน้ำตาลปลายนิ้ว จำนวน ๓ เครื่อง ๆ ละ ๒,๕๕๐ บาท เป็นเงิน ๗,๖๕๐ บาท ✓
 ๑๑. ของที่ระลึก จำนวน ๓ ชิ้น ๆ ละ ๕๐๐ บาท เป็นเงิน ๑,๕๐๐ บาท ✓
 ๑๒. เสื้อทีม จำนวน ๗ ตัว ๆ ละ ๑,๐๐๐ บาท เป็นเงิน ๗,๐๐๐ บาท ✓
 ๑๓. ค่าสรุปรูปแบบโครงการ จำนวน ๕ เล่ม ๆ ละ ๕๐๐ บาท เป็นเงิน ๒,๕๐๐ บาท ✓

รวมเป็นเงิน ๑๘๘,๙๕๐ บาท

ผลที่คาดว่าจะได้รับ

๑. ประชาชนกลุ่มเป้าหมายได้รับการคัดกรองภาวะสุขภาพของตนเอง
๒. ประชาชนได้ทราบถึงภาวะสุขภาพของตนเองและมีการปรับเปลี่ยนพฤติกรรมที่ถูกต้อง
๓. ประชาชนได้มีส่วนร่วมมีความรู้และประสบการณ์ได้ตระหนักและเห็นความสำคัญของการดูแลสุขภาพของตนเองของครอบครัวและของชุมชน
๔. จัดหาวัสดุทางการแพทย์ในการคัดกรองโรคไม่ติดต่อในชุมชนได้ครบถ้วน

ผู้รับผิดชอบโครงการ

กองทุนเฝ้าระวังสุขภาพประชาชนตำบลน้ำโจ้ อำเภอแม่ทะ จังหวัดลำปาง



ผู้อำนวยการกองสาธารณสุขและสิ่งแวดล้อม เทศบาลตำบลน้ำโจ้
ผู้เสนอโครงการ

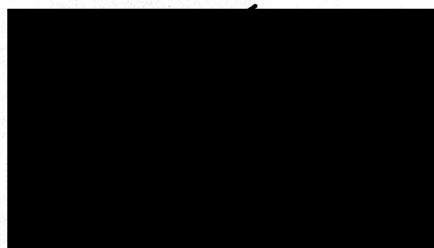

Mining & Circularity Operation Manager - LP
ผู้อนุมัติโครงการ

















วันที่ 3 มกราคม 2567

หนังสือรับรองการตรวจสุขภาพ

หนังสือรับรองฉบับนี้จัดทำขึ้นเพื่อรับรองว่า บริษัทปูนซีเมนต์ไทย(ลำปาง) จำกัด ได้ทำการตรวจสุขภาพประชาชนในพื้นที่ ตำบลน้ำโจ้ อำเภอแม่ทะ จังหวัดลำปาง ประจำปี 2566 ในวันที่ 24 ธันวาคม 2566 ตามใบตอบรับการตรวจสุขภาพประจำปี มีผู้เข้ารับการตรวจสุขภาพประจำปีทั้งหมด จำนวน 297 ราย โดยแพทย์พยาบาล และนักเทคนิคการแพทย์

ห้างหุ้นส่วนจำกัด ไบรท์แล็บ ได้ทำการสรุปผลการตรวจสุขภาพประจำปีพนักงาน ไว้เป็นที่เรียบร้อยแล้ว และขอรับรองผลการตรวจสุขภาพประจำปี ว่าเป็นไปตามข้อกำหนดกระทรวงในเรื่องมาตรฐานการบริหาร และการจัดการด้านความปลอดภัย อาชีวอนามัยและสภาพแวดล้อมในการทำงานทุกประการ

ขอแสดงความนับถือ

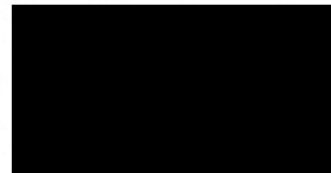

ผู้จัดการ



BT LAB
MEDICAL LABORATORY

บ๊ท คลินิกเทคนิคการแพทย์ BT Medical Laboratory

โครงการ สดาร์ เอวินิว 5 เลขที่ 169/92 หมู่ 4 ต.สันติสุข อ.หางดง จ.เชียงใหม่ 50230
โทรศัพท์ 053-282092 Email-brightlabcm@gmail.com

คำนำ

การตรวจสุขภาพประจำปี เป็นการดูแลสุขภาพเพื่อป้องกัน การค้นหา และการรักษาโรคซึ่งอาจเกิดขึ้นในระยะแรก การตรวจสุขภาพเป็นเรื่องจำเป็น ทั้งนี้การที่จะทราบว่าป่วยก็ต่อเมื่อมีอาการ หรือโรคที่เป็นนั้นลุกลามไปมากแล้ว ถ้าหากเข้ารับการตรวจรักษา แต่เนิ่นๆ อาจมีโอกาสูงที่จะกลับมามีสุขภาพที่ปกติหรือหายได้ เช่น โรคติดเชื้อ ทั้งยังสามารถป้องกันไม่ให้กระจายเชื้อไปยังบุคคลอื่นได้

ห้างหุ้นส่วนจำกัด ไบรท์แล็บ ซึ่งเป็นห้องปฏิบัติการทางการแพทย์ ได้ตระหนักถึงความสำคัญในการให้บริการตรวจวิเคราะห์ทางห้องปฏิบัติการ โดยเน้นผลการตรวจที่ถูกต้องแม่นยำเพื่อประโยชน์สูงสุดของผู้รับบริการจึงมุ่งมั่นที่จะสนับสนุนการดูแลสุขภาพประจำปีของท่านด้วยคุณภาพที่เป็นมาตรฐานตลอดไป

ด้วยความปรารถนาดี

ห้างหุ้นส่วนจำกัด ไบรท์แล็บ

สรุปผลการตรวจสอบภาพ

รายงานผลการตรวจสอบภาพประชาชนรอบพื้นที่ บริษัท ปูนซีเมนต์ไทย(ลำปาง) จำกัด
ประจำปี 2566

ณ. วันที่ 24 ธันวาคม 2566

จำนวนผู้เข้ารับการตรวจสอบภาพทั้งสิ้น 297 ราย

ห้างหุ้นส่วนจำกัด ไบรท์แล็บ โครงการอเนก 5 เลขที่ 169/92 หมู่ 4 ต.สันผักหวาน อ.หางดง จ.เชียงใหม่ 50230

Email : brightlabcm@gmail.com

โปรแกรมการตรวจ

1. ตรวจดัชนีมวลกายและความดันโลหิต	(BMI)
2. ความดันโลหิตและชีพจร	(Blood Pressure and Pulse)
3. ความเห็นแพทย์	(Physical Examination)
4. ตรวจความสมบูรณ์ของเม็ดเลือด	(CBC)
5. ตรวจเอกซเรย์ทรวงอก	(Chest X-Ray)

สถิติผลการตรวจดัชนีมวลกาย BMI

* ผลการตรวจปกติ	จำนวน	171 คน	คิดเป็นร้อยละ	57.58
* ผลการตรวจผิดปกติ	จำนวน	116 คน	คิดเป็นร้อยละ	39.06
* ไม่ตรวจ	จำนวน	10 คน	คิดเป็นร้อยละ	3.37
รวมทั้งหมด	จำนวน	297 คน	คิดเป็นร้อยละ	100.00

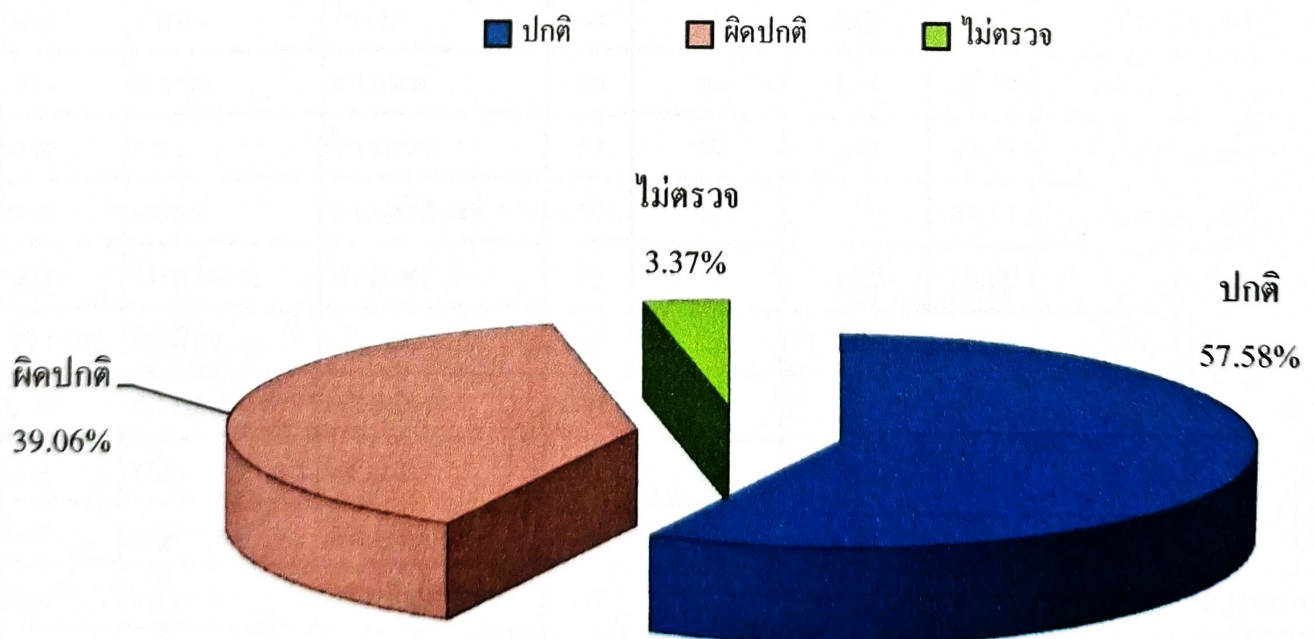

สถิติผลการตรวจความดันโลหิต Blood pressure

* ผลการตรวจปกติ	จำนวน	169 คน	คิดเป็นร้อยละ	56.90
* ผลการตรวจผิดปกติ	จำนวน	127 คน	คิดเป็นร้อยละ	42.76
* ไม่ตรวจ	จำนวน	1 คน	คิดเป็นร้อยละ	0.34
รวมทั้งหมด	จำนวน	297 คน	คิดเป็นร้อยละ	100.00

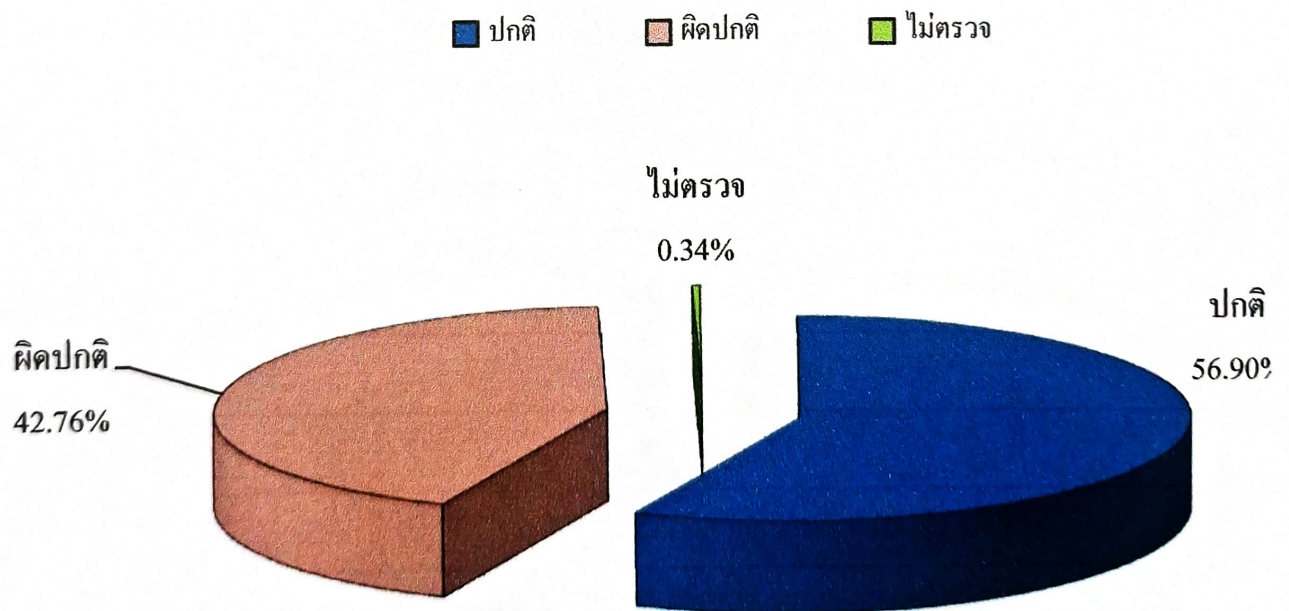

สถิติผลการตรวจชีพจร Pulse

* ผลการตรวจปกติ	จำนวน	279 คน	คิดเป็นร้อยละ	93.94
* ผลการตรวจผิดปกติ	จำนวน	17 คน	คิดเป็นร้อยละ	5.72
* ไม่ตรวจ	จำนวน	1 คน	คิดเป็นร้อยละ	0.34
รวมทั้งหมด	จำนวน	297 คน	คิดเป็นร้อยละ	100.00

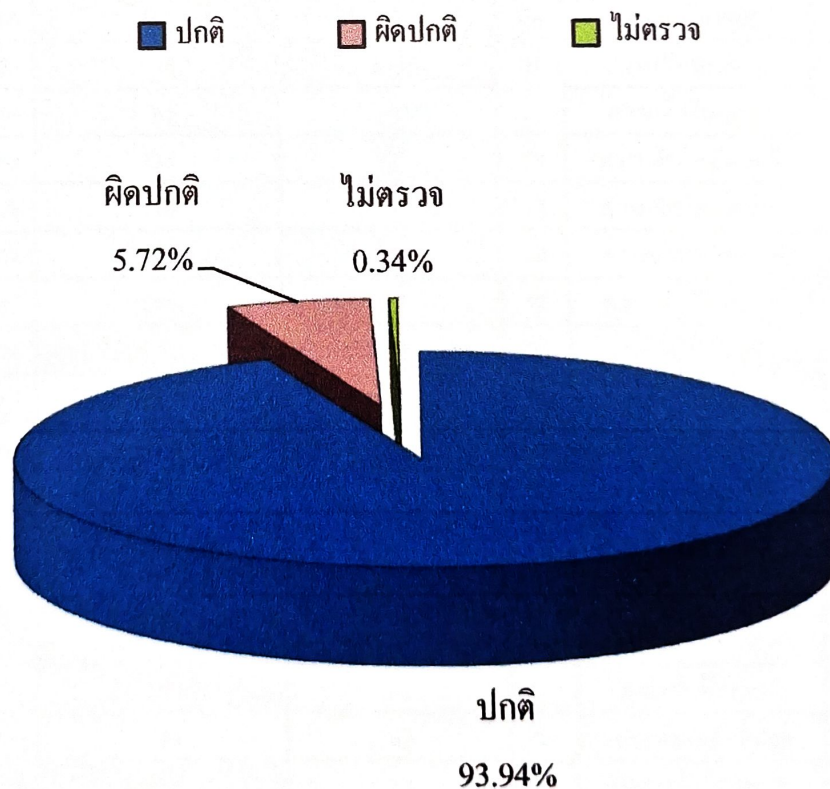

สถิติผลการตรวจความคิดเห็นของแพทย์โดยรวม Physical Examination

* ผลการตรวจปกติ	จำนวน	291 คน	คิดเป็นร้อยละ	97.98
* ผลการตรวจผิดปกติ	จำนวน	5 คน	คิดเป็นร้อยละ	1.68
* ไม่ตรวจ	จำนวน	1 คน	คิดเป็นร้อยละ	0.34
รวมทั้งหมด	จำนวน	297 คน	คิดเป็นร้อยละ	100.00

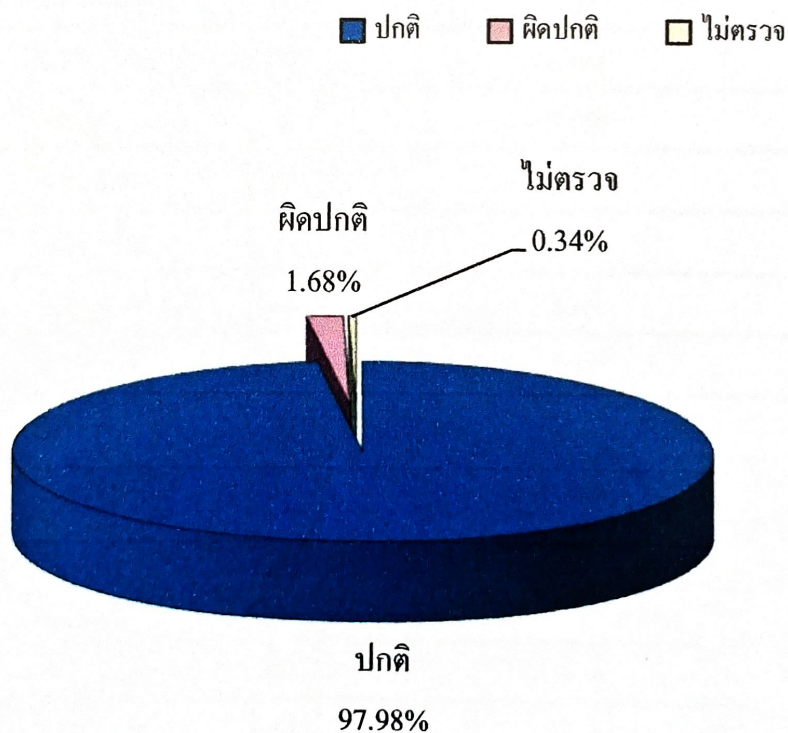

สถิติผลการตรวจความสมบูรณ์ของเม็ดเลือด (CBC)

* ผลการตรวจปกติ	จำนวน	114 คน	คิดเป็นร้อยละ	38.38
* ผลการตรวจผิดปกติ	จำนวน	179 คน	คิดเป็นร้อยละ	60.27
* ไม่ตรวจ	จำนวน	4 คน	คิดเป็นร้อยละ	1.35
รวมทั้งหมด	จำนวน	297 คน	คิดเป็นร้อยละ	100.00

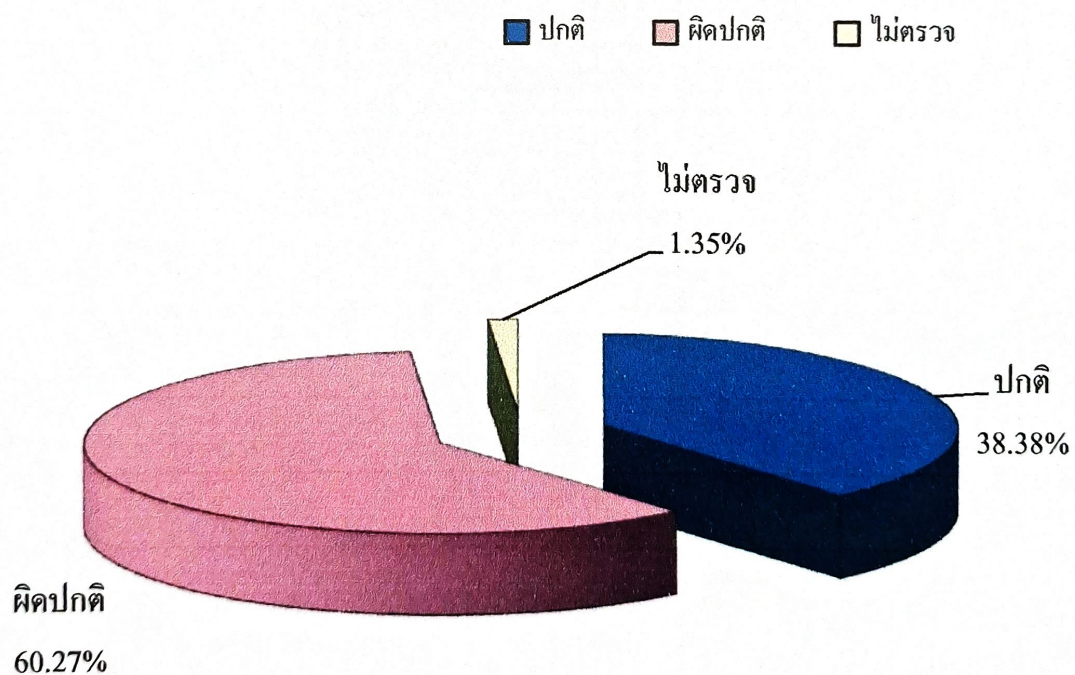

สถิติผลการตรวจเอกซเรย์ทรวงอก (Chest X-Ray)

* ผลการตรวจปกติ	จำนวน	272 คน	คิดเป็นร้อยละ	91.58
* ผลการตรวจผิดปกติ	จำนวน	22 คน	คิดเป็นร้อยละ	7.41
* ไม่ตรวจ	จำนวน	3 คน	คิดเป็นร้อยละ	1.01
รวมทั้งหมด	จำนวน	297 คน	คิดเป็นร้อยละ	100.00

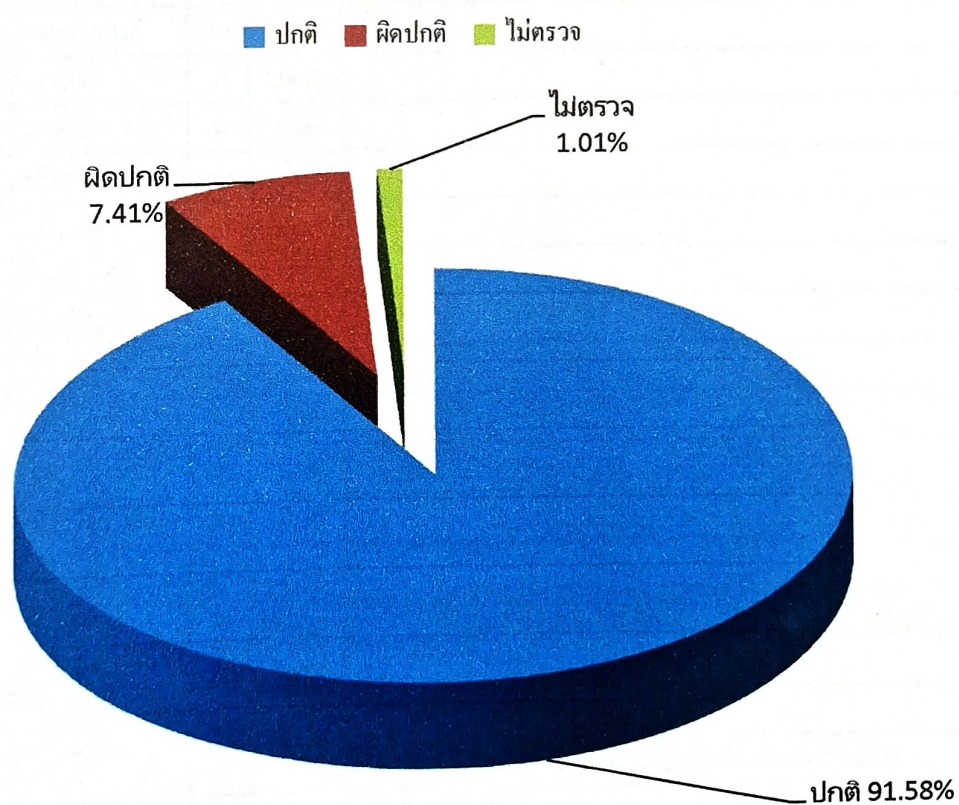

เอกสารแนบที่ 2.25
ผลการตรวจสุขภาพ ประจำปี 2566

สรุปจำนวนพนักงานและคู่ธุรกิจที่มีผลการตรวจสุขภาพตามปัจจัยเสี่ยงต่ำกว่าเกณฑ์ที่กำหนด ประจำปี 2566 (เหมืองน้ำโจ้)

ตรวจเมื่อวันที่ 11-12 ตุลาคม และ 26 ธันวาคม 2566

ลำดับ ที่	รายการตรวจ	จำนวนคนที่ เข้ารับการตรวจ	จำนวนคนที่ ผลการตรวจ "ปกติ"	จ.น.พนักงานและคู่ธุรกิจที่มีผลตรวจสุขภาพ ที่ต่ำกว่าเกณฑ์			ตรวจซ้ำ			แนวปฏิบัติสำหรับผลตรวจต่ำกว่าเกณฑ์
				พนักงาน	คู่ธุรกิจ	รวม	พนักงาน	คู่ธุรกิจ	รวม	
1	X-Ray ปอด	11	10	0	1	1	0	0	0	รักษาตามคำแนะนำแพทย์
2	สมรรถภาพปอด	11	9	0	2	2	0	0	0	แพทย์แนะนำให้ออกกำลังกาย
3	สมรรถภาพการได้ยิน ***	10	2	0	8	8	0	3	3	ผลต่ำกว่าเกณฑ์ ที่ไม่ได้ตรวจซ้ำอยู่ในช่วงเฝ้าระวังแนะนำให้สวม PPE
4	การทำงานของตับ	10	10	0	0	0	0	0	0	
5	การทำงานของไต	10	10	0	0	0	0	0	0	
6	ความสมบูรณ์ของเลือด	10	10	0	0	0	0	0	0	
7	ตรวจปัสสาวะ	10	10	0	0	0	0	0	0	
8	ตรวจสมรรถภาพทาง *** สายตาต้านอาชีวอนามัย	10	8	0	2	2	0	0	0	แพทย์แนะนำให้สวมแว่นสายตา
9	ตรวจร่างกายโดยแพทย์	11	11	0	0	0	0	0	0	
รวม				0	13	13	0	3	3	